

2010년 필리핀 자료집

두리한이 두리안을 먹어요!

마음+나눔

목차

- 입출국 신고서는 어떻게 쓰지?
 - 출국과 입국은 어떻게 하나~?
- 우리는 필리핀에 왜 갈까?
- 우리들의 일정은?
- 필리핀은 어떤 곳일까? 알고가자!
 - 필리핀의 역사.
 - 필리핀의 지리와 기후.
 - 필리핀 문화.
 - ◎ 매너
 - ◎ 축제
 - 필리핀 물가.
 - 필리핀 교통.
 - 필리핀 음식.
 - 필리핀 언어.
 - 필리핀에서 조심해야 하는 병.
- 우리가 필리핀에서 지켜야 할 것.
- 선배들이 들려주는 필리핀 이야기.
- 우리 함께 불러요.
- memo

입출국 신고서는 어떻게 쓰지?

Republic of the Philippines Department of Finance BUREAU OF CUSTOMS Ninoy Aquino International Airport		BR No. 270975	
CUSTOMS DECLARATION			
Each arriving traveler or responsible family member must provide the following information. (Only the arrival declaration form family is required)			
SURNAME/FAMILY NAME 성		FIRST NAME 이름	
1 <input type="checkbox"/> MALE 남	BIRTHDAY (MM/DD/YY)	COUNTRY OF BIRTH	
2 <input type="checkbox"/> FEMALE 여	생년월일 (월/일/년)	출생지	
CITIZENSHIP 국적		OCCUPATION 직업	
ADDRESS ABROAD (NO. STREET, TOWN/CITY, STATE/COUNTRY, ZIP CODE) 거주지			
ADDRESS IN THE PHILIPPINES (NO. STREET, TOWN/CITY, PROVINCE) 발권지나 재방예정지			
PASSPORT NUMBER (여권 번호)		PLACE OF ISSUE (여권 발급지)	DATE OF ISSUE (MM/DD/YY) (여권 발급일)
MAIN PURPOSE OF TRAVEL (CHECK APPROPRIATE BOX)			
1 <input type="checkbox"/> HOLIDAY/LEISURE		3 <input type="checkbox"/> OTHERS (SPECIFY)	
2 <input type="checkbox"/> VISIT FRIENDS/RELATIVES		4 <input type="checkbox"/> BUSINESS	
NUMBER OF VISITS TO THE PHILIPPINES (여행 횟수) TRAVELING ON PACKAGE TOUR? (여행 패키지 여행?)			
1 <input type="checkbox"/> 1 2 <input type="checkbox"/> 2 3 <input type="checkbox"/> 3		1 <input type="checkbox"/> YES 2 <input type="checkbox"/> NO	
SIGNATURE OF PASSENGER 서명		AIRPORT OF ORIGIN 출발 공항	FLIGHT NO. 항공편수
FOR PHILIPPINE OVERSEAS CONTRACT WORKERS/BALIBAYAN USE ONLY			
CONTRACT NO.		REASONS FOR RETURNING TO RP	
DATE OF LAST DEPARTURE (MM/DD/YY)		1 <input type="checkbox"/> CONTRACT TERMINATED 2 <input type="checkbox"/> VACATION/ON LEAVE 3 <input type="checkbox"/> HEALTH 4 <input type="checkbox"/> OTHERS (SPECIFY)	
WARNING: DEATH TO DRUG TRAFFICKERS (UNDER PHILIPPINE LAW (RA 76619))			

★
우리여행목표는 HOLIDAY/PLEASURE
그리고 패키지여행은 NO
직업은 STUDENT 출생지 및 국적은 S.KOREA
출발공항은 INCHEON
날짜는 월, 일, 년 순서로 쓰기
여자가 FEMALE 남자가 MALE

한국 거주지 란에
92-3 Seongo-ri, Deoksan-myeon,
Jcheon-si, Chungbuk, South Korea
현지에서 생활 할 곳 란에
Bong-ao Road Valencia,
Negros Oriental 8215 Philippines

ACCOMPANYING MEMBERS OF THE FAMILY. 동반 가족수			
NAME	AGE	SEX	RELATIONSHIP
이름	나이	성별	관계

NO. OF ACCOMPANIED BAGGAGE: 짐 갯수		CHECKED-IN		HANDCARRIED	
GENERAL DECLARATIONS:					
I declare that:					
1. Bringing flora, fauna, meats, food, soil, birds, snakes, other live animals, wildlife products, farm products, etc. have been taken in or from outside the Philippines. <input type="checkbox"/> Yes <input checked="" type="checkbox"/> No					
2. Carrying Philippine notes and coins, checks, money order and other bills of exchange drawn in pesos, banks, checks, transfers in the Philippines in excess of P100,000 with lesser Bank authority. <input type="checkbox"/> Yes <input checked="" type="checkbox"/> No					
3. Bringing firearms, parts and accessories. <input type="checkbox"/> Yes <input checked="" type="checkbox"/> No					
4. Bringing in imported goods in excess of \$400. <input type="checkbox"/> Yes <input checked="" type="checkbox"/> No					
SIGNATURE OF CUSTOMS OFFICER		DATE	LANG. NO.		

WARNING

1. A false declaration on any of the above General Declarations shall constitute as a violation of the Tariff and Customs Code of the Philippines, as amended.
2. The penalty for this violation is: (a) upon conviction to be fined 1% of the net Philippine value of the goods and/or (b) imprisonment in the local jail or both (c) an escalation clause against those appearing in the Philippines in excess of \$100,000 without prior approval from the Bureau, Customs and Excise.

Republic of the Philippines BUREAU OF IMMIGRATION		DECLARATION CARD (For Arriving Passengers)	
SURNAME/FAMILY NAME HONG		DATE OF BIRTH KILDONG	MIDDLE NAME
1 <input type="checkbox"/> MALE	2 <input type="checkbox"/> FEMALE	DATE OF ISSUE 08/15/78	COUNTRY OF BIRTH KOREA
CITIZENSHIP KOREA		OCCUPATION BUSINESS	
ADDRESS ABROAD (NO. STREET, TOWN/CITY, STATE/COUNTRY, ZIP CODE) #85, HYEHWHA-DONG, SEOUL, KOREA			
ADDRESS IN THE PHILIPPINES (NO. STREET, TOWN/CITY, PROVINCE) MALATE PENNSION, MANILA			
CUSTOMER NUMBER JR2037254		PLACES OF VISIT SEDUL	DATE OF VISIT 09/12/03
MAIN PURPOSE OF TRAVEL (CHECK APPROPRIATE BOX)			
1 <input type="checkbox"/> HOLIDAY/PLEASURE		3 <input type="checkbox"/> OTHERS	
2 <input type="checkbox"/> VISIT FRIENDS/RELATIVES		4 <input type="checkbox"/> BUSINESS	
NUMBER OF VISITS TO THE PHILIPPINES (여행 횟수) TRAVELING ON PACKAGE TOUR? (여행 패키지 여행?)			
1 <input type="checkbox"/> 1 2 <input type="checkbox"/> 2 3 <input type="checkbox"/> 3		1 <input type="checkbox"/> YES 2 <input type="checkbox"/> NO	
SIGNATURE OF PASSENGER 홍인수		AIRPORT OF ORIGIN INCHEON	FLIGHT NO. 02372
FOR PHILIPPINE OVERSEAS CONTRACT WORKERS/BALIBAYAN USE ONLY			
CONTRACT NO.		REASONS FOR RETURNING TO RP	
DATE OF LAST DEPARTURE (MM/DD/YY)		1 <input type="checkbox"/> CONTRACT TERMINATED 2 <input type="checkbox"/> VACATION/ON LEAVE 3 <input type="checkbox"/> HEALTH 4 <input type="checkbox"/> OTHERS (SPECIFY)	
WARNING: DEATH TO DRUG TRAFFICKERS (UNDER PHILIPPINE LAW (RA 76619))			

ACCOMPANYING MEMBERS OF THE FAMILY			
NAME	AGE	SEX	RELATIONSHIP
(동반 가족이 없을 때 적는 곳)			
NO. OF ACCOMPANYING BAGGAGE			
CHECKED-IN		HANDCARRIED	
GENERAL DECLARATIONS:			
1. Bringing flora, fauna, meats, food, soil, birds, snakes, other live animals, wildlife products, farm products, etc. have been taken in or from outside the Philippines. <input type="checkbox"/> Yes <input checked="" type="checkbox"/> No			
2. Carrying Philippine notes and coins, checks, money order and other bills of exchange drawn in pesos, banks, checks, transfers in the Philippines in excess of P100,000 with lesser Bank authority. <input type="checkbox"/> Yes <input checked="" type="checkbox"/> No			
3. Bringing firearms, parts and accessories. <input type="checkbox"/> Yes <input checked="" type="checkbox"/> No			
4. Bringing in imported goods in excess of \$400. <input type="checkbox"/> Yes <input checked="" type="checkbox"/> No			
SIGNATURE OF CUSTOMS OFFICER		DATE	LANG. NO.
WARNING			
A false declaration on any of the above General Declarations shall constitute as a violation of the Tariff and Customs Code of the Philippines, as amended. 2. The penalty for this violation is: (a) upon conviction to be fined 1% of the net Philippine value of the goods and/or (b) imprisonment in the local jail or both (c) an escalation clause against those appearing in the Philippines in excess of \$100,000 without prior approval from the Bureau, Customs and Excise.			

한국 초판본은 서울 관공로

2010년판 입출국 신고서

Republic of the Philippines
Department of Justice
BUREAU OF IMMIGRATION

FULL NAME AS IT APPEARS IN PASSPORT (LAST, FIRST, MIDDLE LETTERS)
LAST NAME 김
H O N G
GIVEN NAME 이종
G I L D O N G
MIDDLE NAME

COUNTRY OF CITIZENSHIP 국적
K O R E A N
COUNTRY OF BIRTH 태어난 국가
K O R E A
PERMANENT COUNTRY OF RESIDENCE 居留(거주) 국가
K O R E A

DATE OF BIRTH 생년월일(월-일-년도) SEX 성별
0 8 1 3 1 0 8 0 MALE FEMALE
O C C U P A T I O N / W O R K 직업
S T U D E N T
PASSPORT / TRAVEL DOCUMENT NUMBER 여권번호
K N 1 2 3 4 5 6 7
PLACE OF ISSUE 여권발급 장소
S E O U L
VALID UNTIL (MM-DD-YYYY) 여권만료일(월-일-년도)
0 3 1 1 5 2 0 1 0

ADDRESS ABROAD 한국내 주소*
No. Street
1 2 3 , Y E O K S A M - D
O N G , K A N O N H A M - G U
City / Town / Country
S E O U L , K O R E A
Province / State

ADDRESS ABROAD IN THE PHILIPPINES 필리핀내 주소*
No. Street
D A V A O A I R P O R T
V I E W H O T E L
City / Town / Country
D A V A O C I T Y
Province

Contact number in the Philippines 필리핀내 연락처
8 2 2 3 4 5 6 7 0 4
ACKI-CARD NUMBER (for foreign residents only)
발급된 영주권자 직함으로 기재하지 않습니다.
ARRIVAL / DEPARTURE DATE (MM-DD-YYYY) 입국일
0 9 2 3 2 0 0 9 (월-일-년도)
FLIGHT NO. 비행편명 (항공권과 e티켓에 표기되어 있음)
P R B I T

Republic of the Philippines
Department of Justice
BUREAU OF IMMIGRATION

KEEP THIS CARD IN YOUR PASSPORT TO BE PRESENTED AT THE TIME OF DEPARTURE OR ARRIVAL.
WARNING: LOSS OF THIS CARD SHALL SUBJECT YOU TO SECONDARY INSPECTION.

LAST NAME 김
H O N G
GIVEN NAME 이종
G I L D O N G
MIDDLE NAME

ARRIVAL / DEPARTURE DATE (MM-DD-YYYY) 입국일
0 3 2 3 2 0 0 9 (월-일-년도)
FLIGHT NUMBER 비행편명 (항공권과 e티켓에 표기되어 있음)
P R B I T

서명 *Gildong*
Signature of Passenger

해당란은 대한민국 직할 관할로 작성하지 않습니다.



- * 한국내 주소 : 한국내 주소는 간략하게 작성하셔도 무방합니다. (한자외의 동, 구, 시 등의 용도로 간략하게 작성)
- * 필리핀내 주소 : 생필품 입국한 주소의 명칭은 실제 입국하신 도시의 명칭과 같고 동일하게 작성해주셔야 합니다.

- * 원국수출 면, 심사 후 우회 불허지만 통과가능 합니다. (항공권 발급 보관하여 출국수출시 이민관이 요청할 경우 여권과 함께 보여주어야 합니다. 통상 시 입/출국 수속이 복잡해질 수 있으나 절차상 필요 보관해주시기 바랍니다.)

Republic of the Philippines
Department of Justice
BUREAU OF IMMIGRATION

Arrival / Departure Card

- This Arrival/Departure Card shall be completely filled-out by every passenger including children.
- Fill this card in English with blue or black pen and in capital letters.
- Keep this card in your passport to be presented at time of arrival or departure.
- This card is issued free of charge.

WARNING
Abuse and exploitation of women and children, Human trafficking and Drug trafficking are punishable under Philippine Law.

Hotlines: 1-800-109-254387 - Outside Metro Manila (632) 524-3769 - Metro Manila Only

Web: www.immigration.gov.ph
Email: info@immigration.gov.ph

CHILD-SEX TOURISTS
DON'T TURN AWAY. TURN THEM IN.
REPORT SUSPICIOUS BEHAVIOR TO 822-824-8888

입국승격용 FOR ARRIVING PASSENGER

CITY OF ORIGIN 출발도시*
I N C H E O N
LAST CITY OF ORIGIN BEFORE PHILIPPINES 출국할 예정국 도시명
H O N G K O N G 출발도시*
NEXT CITY OF DESTINATION 발권된 경우하며, 단국가는 가는 경우 최종목적지 (작성 X)

FOR DEPARTING PASSENGER

CITY OF DESTINATION
해당란은 중국 승객용으로 작성하지 않습니다.
FINAL CITY OF DEPARTURE

ACCOMMODATION 발권된내 숙박형태 표기
 Own Residence Second Home
 Pension Hotel Resort
 Apartment / Rented Home Home of Relative / Friend
 Others

PURPOSE OF TRAVEL (check one only) 여행 목적
 Holiday / Pleasure Convalescence / Convalescence
 Shopping Official Mission
 Wedding Work / Employment
 Second Home Religion / Pilgrimage
 Business / Professional Health / Medical
 Education / Training Transit
 Visit Friends / Relatives Permanent Resident /
 Others Returning Resident

NUMBER OF VISITS TO THE PHILIPPINES 발권된 횟수
✓ 1 2 3 or more

TRAVELER'S ON PACKAGE TOUR YES NO
패키지 투어 유무

INTEREST LENGTH OF STAY MONTH: 0 | DAY: 0
해상 체류기간

FOR OVERSEAS TRIP (PHILIPPINE TOURISTS ONLY)
COPY Card Number: 0000000000000000

해당란은 필리핀 관할용으로 작성하지 않습니다.
FOR ARRIVING OVERSEAS TRIP (PHILIPPINE TOURISTS ONLY)
COPY Card Number: 0000000000000000

Travel Agent Name: Agency:
Number of Visa/Entry Date of Issue:

서명 *Gildong*
Signature of Passenger

해당란은 대한민국 직할 관할로 작성하지 않습니다.

- * 출발 도시 : 원국 또는 부산 등 출발공항의 도시명을 입력합니다.
- * 발권된 영국의 도시명 출발 도시 : 영국의 경우 항공 운의 도시명을 기재하고 영유가 아닌 경우 출발도시와 같도록 기재합니다.

출국과 입국은 어떻게 하나~

인천공항 출국입내다~

제일 먼저 친구들을 만나요 마간당우마가 ~ㅋㅋㅋㅋ

항공사 탑승수속 카운터

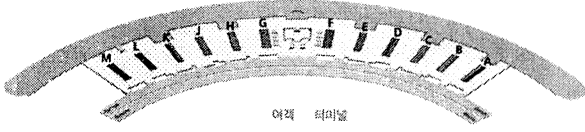

Asiana Airlines
아시아항공 000

STAR ALLIANCE
스타아liance

델타항공 001	DL 79-001	K
미국항공 001	AA 30-001	H
한국항공 001	KE 001-001	J
대한항공 001	KE 001-001	J
ANA 001	NA 300-001	J
일본항공 001	JL 001-001	K
상해항공 001	SS 30-001	K

항공사	항공사	비행기
대한항공 001	KE 001-001	J
아시아항공 001	AA 30-001	H
미국항공 001	DL 79-001	K
일본항공 001	JL 001-001	K
ANA 001	NA 300-001	J
한국항공 001	KE 001-001	J
대한항공 001	KE 001-001	J
상해항공 001	SS 30-001	K

항공사	항공사	비행기
대한항공 001	KE 001-001	J
아시아항공 001	AA 30-001	H
미국항공 001	DL 79-001	K
일본항공 001	JL 001-001	K
ANA 001	NA 300-001	J
한국항공 001	KE 001-001	J
대한항공 001	KE 001-001	J
상해항공 001	SS 30-001	K

GREEN AIR
그린항공 001

대한항공 001	KE 001-001	J
아시아항공 001	AA 30-001	H
미국항공 001	DL 79-001	K
일본항공 001	JL 001-001	K
ANA 001	NA 300-001	J
한국항공 001	KE 001-001	J
대한항공 001	KE 001-001	J
상해항공 001	SS 30-001	K

국대선

■ 티켓팅&수하물 부치기

미리 지정 되어있는 비행기 항공사 구역으로 간다. 줄을 잘 서서 기다린 후 여권을 보여드리고 티켓팅을 한 후, 수하물(짐)을 부치는데 짐의 무게는 개인 당 23kg이하로 제한 되어있다. 항공사와 나라마다 조금씩 차이는 있다. 수하물 붙일 때 카메라와 귀금속, 귀중품과 유리, 도자기 등 파손되기 쉬운 제품은 보내지 말고 직접 휴대하는 게 안전 하다.

■ 게이트 들어가기&보안검색

수하물을 모두 부치고, 받은 티켓과 여권을 보여주고 게이트에 들어간다. 들어가는는 보안검색을 하게 되는데, 외투와 가방, 주머니에 든 물품 등은 따로 꺼내서 검사해야 하고, 금속감지기를 지나갈 때 삐 소리가 나면 간단한 검색을 더 한다.

■ 출국심사

보안검색이 끝나면 출국심사를 하게 되는데 개인 또는 가족 단위로 심사를 한다. 앞 사람이 끝나기 전까지는 바닥에 표시되어 있는 선을 잘 지켜서 있어야 한다. 심사할 때는 심사관님께 여권과 티켓을 보여드리고 엄마미소 ^^ㅋㅋㅋ 액체 및 젤류(치약과 일반 물 포함)는 100ml 이하로만 가지고 들어가 수 있으며 검색을 받기 위해 이 또한 따로 빼놓아야 한다. 1L이하 지퍼백에 모아 담아놓으면 좋 비행기 타러 가면서 보안검색 할 때 가방 안에 든 것도 엑스레이를 통해 다 감지하기 때문에, 날카롭고 뾰족한 물건(손톱깎이, 맥가이버 등도 포함, 가져가려면 수하물에 붙여야 한다.), 무기류, 소화기류, 권총류, 화학물질 및 인화성 물질(라이터와 가스등)등등 위험한 물건들은 가지고 갈 수 없다.

■ 대기

그리고 나면 면세점과 게이트가 펼쳐지는데, 놀더라도 일단 티켓에 지정된 게이트 쪽으로 가서 시간을 체크한 후 논다.~ 비행기 탑승 시간 30분 전쯤에는 게이트 앞에서 대기 타는 게 좋다. 게이트 101~32번은 공항 내에 있는 열차를 타고 조금 이동해서 타야 한다.

■ 탑승

비행기를 탈 때에는 티켓을 보여드리고 신발은 그냥 신고 스튜어디스 언니누나가 가르쳐 주시는 쪽으로 가서 배정된 곳에 딱 앉으면 된다.
우왕 신나는 비행기 안전벨트 매달 땀 매고 식사 땀 먹는 게 좋다. 셀러드 아맛나 밥은 줄 때만 주고 안준다. 긴장 푸시고 수고 ~

필리핀 공항~

■ 내리기 및 입국심사

내릴 때 여권, 남은 티켓, 미리 써둔 입국신고서와 세관신고서 등을 꼭 잘 챙겨서 내린다. 사람들 따라서 꼭 하면서 조류 독감 등에 대한 열 감지 카메라를 지나야 한다고 한다. 가다 보면 입국심사대가 나온다. 입국 심사대에서 여권과 티켓, 입국신고서를 함께 보여준다. 질문을 하는 경우는 거의 없다고 한다. 만약 묻는다면 거의 얼마나 머무는지에 대한 문일 가능성이 높다. 'how long~ 어쩌구 저쩌구 하면 우리는 두달 머무는다고 하면 된다. 괜히 입국 심사대에서 장난치면 입국이 거부 될 수 있으니 솔직 정직 성실하게 답변해야 한다.

■ 짐찾기

입국심사가 끝나고 여권에 비자를 받은 후에는 짐을 찾아야 한다. 짐 찾는 곳은 여러 곳에 있어서 안내전광판을 보고 우리의 항공편이름이 뜨는 곳 번호를 짚싸게 외워서 그곳으로 가서 찾으면 된다.

■ 세관신고서 및 탈출!!!!!!!!!!!!!!!!!!!!!!

짐을 찾고 나서는 세관심사대로 가서 세관신고서를 제출한다. 도장이나 싸인을 받고 다시 돌려받으면 된다. 학생들은 거의 세관 신고를 하지 않는다고.. 어쩔지는 모른다. 나가는 쪽에서 다른 스튜어디스가 세관신고서를 받는다고 한다. 마지막 출구에서 인천공항에서 붙여준 짐표와 수하물에 붙은 짐표를 확인 한 후에 공항 밖으로 나갈 수 있다.

우리는 필리핀에 왜 갈까?

지구인으로, 아시아인으로 살아가기 프로젝트

양희창

왜 필리핀을 가야 하는지에 대한 의견이 분분하였습니다. 지구촌 세상에서 외국 나가는 것이 일상화 되었다고 필리핀을 가는 이유가 어학연수에 있다고 하면 우리보다 못 사는 나라에서 공부하기 보다는 영어를 모국어로 하는 나라를 택하든지 아니면 그냥 국내에서 제대로 하는 것이 좋지 않은가 하는 생각이 들 수 있기 때문이지요.

필리핀으로 2개월 정도 해외체험 학습을 떠나는 것은 단순한 어학연수나 경비문제 때문이 아니라 좀 더 중요한 목적이 있다고 생각합니다. 물론 그러한 목적을 제대로 달성하였는가는 개인에 따라 다르겠지만 앞으로 프로그램을 좀 더 충실하게 하는 과정에서 우리가 추구하는 것들이 선명해지리라 봅니다.

첫 번째로는 아시아인으로 함께 살아가기를 연습하는 것입니다. 세계가 한 몸 사회가 되어가고 있는 것은 분명합니다. 인터넷을 통하여, 과학 물질문명의 발달로 인하여 세계는 점점 하나가 되어가고 있습니다. 이미 유럽은 국경의 의미가 무색해지는 '하나의 유럽' 을 만들어 가고 있고 서서히 아시아도 함께 살아가기에 대한 인식을 하기 시작하였습니다.

이제는 한 국가가 독립적으로 살아갈 수 있는 세상이 아닙니다. 한 나라의 조그만 일도 다른 나라에 큰 영향을 주는 하나의 세상이 그려지고 있습니다. 북경에서 황사가 불면 서울의 거리가 황폐해지고 건강에 심각한 악영향을 끼치는 것을 우리들은 이미 경험하고 있습니다. 게다가 단일한 시장으로서의 한 몸 사회는 누군가가 많이 가지면 대다수가 고통 받게 되는 사회양극화와 빈익빈 부익부 현상을 필연적으로 가져옵니다.

어느 국가보다도 강하고 거대한 자본권력이 지배하는 세상을 막으려면 아시아의 시민들이 연대하여 함께 평화를 연습하고 공생하는 길을 모색하여야 합니다. '아시아의 평화와 연대' 라는 과제는 우리가 같이 연구하고 노력하며 우리 삶의 진로와 의미를 찾아가는 주요한 열쇠가 되리라 봅니다. 필리핀은 동남아시아에 위치하여 여러 주변 국가와 관계 지을 수 있을 뿐 아니라 다양한 문화를 체험할 수 있을 뿐 아니라 영어를 사용하기에 영어를 사용하는 다른 많은 민족과 소통할 수 있는 기회를 허락합니다.

두 번째로는 배움의 의미를 새롭게 할 수 있습니다. 우리 사회를 학력사회라고 합니다. 배움의 목적이 권리를 추구하고 행복에 이르는 데 있는 것이 아니라 좋은 대학에 가서 출세하고 돈을 많이 버는 데 있다는 것이지요. 단순한 지식을 십 대에 얼마나 습득하였나에 따라 인간의 가치가 결정되는 것은 대단히 불행한 일입니다.

다르게 살아가는 사람들을 통하여 자신의 삶을 개관화할 필요가 있습니다. 경제적으로 우리보다 조금 떨어진다고 하여 인격과 삶이 낮아지는 것이 결코 아님을 배울 수 있으면 좋겠습니다. 가디는 진정한 문명이란 욕망을 극대화하는 것이 아니라 스스로 욕망을 조절하고 줄이는 것이라고 하였습니다. 소박한

삶 속에서도 예술을 사랑하는 사람들, 가난한 가운데서도 행복해하는 사람들을 만나면서 우리가 정녕 배워야 할 것이 무엇인지를, 자신도 모르게 길들여진 욕망을 벗겨내면서 조금씩 치유되는 자신을 발견하기를 바랍니다.

언어공부는 불안감 속에서 오직 시험을 잘 치르기 위한 목적으로 임할 때 결코 향상될 수 없다고 합니다. 이웃과 만나기 위해서, 관계를 맺으면서 간절하게 소통의 욕구가 생겨날 때 자연스럽게 습득되는 것이 언어입니다. 영어 하나에 목숨을 걸고 어릴 때부터 알파벳을 외우지만 수십 년 공부한 결과가 비참해지는 것은 소통에 대한 의미를 상실하였기 때문입니다. 자유롭게 여행하면서 소통하면서 배우는 삶의 지식이 훨씬 풍부하고 원천적이라는 것을 기억하시기 바랍니다.

세 번째로는 자신의 진로를 탐색할 수 있는 기회를 만들고자 하는 것입니다. 다양한 문화를 체험하고 전혀 다르게 살아가는 사람들을 만나면서 그들의 생활 속에서 우리들의 진로를 모색할 수 있는 단초를 찾게 됩니다. 아름다운 자연 환경 속에서 굳어 있던 몸과 마음을 부드럽게 하노라면 나도 다른 사람들의 상처를 치유하며 살아가고 싶다는 생각이 듭니다.

드림을 두드리며 마냥 행복해하는 사람들에서 진정한 예술인의 세계를 엿볼 수 있고 평화를 위해 살아가는 이들에게서 우리가 할 수 있는 평화의 일들이 무엇인지를 배우게 됩니다. 자신감을 지니고 아시아인으로 살아가는 일, 함께 공생하며 세계와 연대하며 살아가는 일이 가능한가를 스스로 가늠해 볼 수 있는 기회를 가졌으면 좋겠습니다.

아시아 평화학교를 필리핀, 중국, 등에 세울 예정입니다. 세계의 평화단체나 평화 운동가들과도 폭넓은 교제를 통하여 함께 학교를 만들고자 합니다. 아마도 여러분들이 곧 교사가 되고 활동가가 되어 봉사하며 삶을 나눌 날이 멀지 않았다고 봅니다. 경쟁사회를 극복하는 길은 내가 스스로 길을 만들고 상생의 길로 들어서는 것입니다.

앞으로 어떻게 살 것인가를 고민하게 되는 시점에서 우리에게 꼭 필요한 것은 우리가 살고 있는 세상을 제대로 알아 가면서 자신의 삶을 스스로 기획할 수 있는 능력과 타자를 배려할 수 있는 능력입니다. 굳이 필리핀이 아닌 다른 나라에서도 이러한 실험들을 할 수 있겠지만 현재로서는 세계의 NGO 조직들이 집중되어 있고 봉사할 수 있는 현장들이 다양하게 존재하는, 그리고 새롭게 살아가고자 하는 이들을 만나볼 수 있는 필리핀에서 그 의미 찾기를 먼저 시작하면 좋겠습니다.

우리들의 일정은?

9월		1	2	3	4	5
6	7	8	9	10	11	12 누두 생일
13	14	15 은행T 출구.	16 칭 생일	17 집으로~	18	19
20	21 은행 생일	22 필리핀으로 출구.	23 두마게티 OT.	24 다빈 생일	25	26
27 A팀 보훈 여행시작.	28	29 다모 생일	30			26 A팀 두마게티 도착. B팀 보훈 여행시작.
의찬 생일						

10월				1	2	3
4	5	6	7	8	9 B팀 두마게티 도착	10
11	12	13	14	15	16	17 간판일
18	19	20	21	22	23	24
25 두리한 생일 민다나오 여행시작.	26	27	28	29	30	31

1	2	3	4	5	6	7
8	9	10 water Rafting	11	12 성우 생일	13	14
15	16 카카야디오트로 이동 체험	17	18 한국으로 입구	19 가정학습시작	20 주훈 생일	21
22	23	24	25 임프날	26	27	28
29	30					11월

필리핀 프로그램 자세히

알아볼까?

1. 필리핀 체험학습 일정안내

- ① 준비기간: 8월 23일~9월 10일
- ② 집에서의 준비 기간: 9월 10일~9월 14일
- ③ 필리핀 출국일: 9월 15일
- ④ 한국 입국일: 11월 11일
- ⑤ 입국 후 가정학습 기간: 11월 12일~17일
(한글/영어 보고서 완성 후 입학합니다)
- ⑥ 학교 입교일: 11월 18일

1. 두마게티 필리핀 적응 프로그램

(4주 1/2주)

▶ 프로그램의 목표

- ① 필리핀 문화 배우기
- ② 생존을 위한 언어 연수
- ③ 지역에 대한 감사성 키우기

▶ 장소 : 두마게티(Kajikasan Educational Center)

▶ 프로그램 내용(선물/공연)

- 오전: 영어공부 - 단계별로 3-4 모둠으로 나누어 수업
- 오후: 필리핀 문화수업, 수업, 대나무공예, 필리핀 전통공예(아카바 싯로 가방이나 소품 만들기), 필리핀 전통악기(반다만가) 배우기, 지역봉사(밤과 후 프로그램),
- 저녁: 지역 청소년들과 교류 프로그램(음악, 춤, 언어 서로 가르치기)
- 주말프로그램(여행-카사로로포토, 아포섬, 바이스섬, 시키홀섬, 지역봉사)

2. 보홀 여행(1주)

-기간: A팀-9월 20일~26일

B팀-9월 26일~10월 2일

-프로그램: Deaf School방문(공연/사진전시회/선물), 심투어 1일, 농업공동체방문+함께살기

(2박3일)-공연/사진전시회/선물/한국요리선보이기, 로복강 에코투어.

3. 민다나오 평화 여행 (18일)

1)에니그마타 자연/예술 워크숍

▶ 프로그램 목표

아름다운 자연을 만끽하는 시간을 가지며 자신의 내면을 들여다보는 기회를 가지고 미술워크숍을 통해서 자신을 자유롭게 표현하고 치유하는 시간을 가진다.

▶ 기간 - A팀: 10월 25일~ 11월 1일

B팀: 11월 1일~11월 9일

▶ 장소 - EnigmataTreehouse

(camiguin) - 공연/선물/사진전

▶ 프로그램 진행 - Ging과 지역 아티스트

2) 공동체 탐방 (종로에 위치한 팔만덕부족-와와이저가 사는 마을)

▶ 프로그램 목표

소수 민족으로 자신의 정체성을 지키기 위해서 어렵고 가난하지만 더불어 나누며 아름답게 살아가는 공동체 마을을 방문한다. 음악과 미술과 함께 일상의 행복을 나누는 그들의 삶을 함께 경험하고 나누면서 우리의 삶에서 진정으로 소중한 것이 무엇인지 체험하는 시간을 갖는다.

▶ 기간 - A팀: 11월 1일~ 11월 9일

B팀: 10월 25일~ 11월 1일

▶ 장소 - 팔만덕부족마을(공연/사진전시회/선물-비웃등)

▶ 프로그램진행 - Waway, Bajukto, Sujiman-현지 지역 예술가 등

3) 카가얀디오르 자연체험

▶ 기간 - 11월 9일~11일

▶ 장소 - 카가얀디오르

▶ 프로그램 진행 - 현지 코디네이터

Eco-peace Travel 2010

Objectives:

This travel aims to:

1. Experience people to people travel
2. Bridge cultural understanding and appreciation
3. Build culture of peace through friendship
4. Create community enterprise through resource exchange
5. Play together and create together through art
6. Enjoy nature adventure and deepen environmental awareness

VISAYAS September 20-26 (17 pax) Group A

Sept. 20	Arrival Bohol
Sept. 21	Deaf School
Sept. 22	City-island tour, tarsier sanctuary in New Corella, Loboc river cruise, Chocolate hills
Sept. 23	Travel to farmer 's village (lunch on the way, dinner at sierra bullones with cultural interaction in the evening
Sept. 24	Work in the rice field with Carabao experience
Sept. 25	Walk to the river falls with pack lunch
Sept. 26	Travel back to Tagbilaran then to Dumaguete

VISAYAS September 26 to Oct. 2 (17 pax) Group B

Sept. 26	Arrival Bohol
Sept. 27	Deaf School
Sept. 28	City-island tour, tarsier sanctuary in New Corella, Loboc river cruise, Chocolate hills
Sept. 29	Travel to farmer 's village (lunch on the way, dinner at sierra bullones with cultural interaction in the evening
Sept. 30	Work in the rice field with Carabao experience
Oct. 1	Walk to the river falls with pack lunch
Oct. 2	Travel back to Tagbilaran then to Dumaguete

CAMIGUIN October 25 to November 10 (16 pax Group A)

Oct. 25	Travel from Dumaguete to CDO, overnight stay in CDO (Masspecc Cooperative hotel)
Oct. 26	Travel from CDO to Camiguin, Treehouse experience
Oct.27	Island tour (Katibawasan falls, Philvocs, Sto. Nino cold spring, Ardent hot spring)
Oct. 28	Dream Catcher Making
Oct. 29	Kebila white sand beach and Macao spring experience.
Oct. 30	Crafts and Arts (Mandala)
Oct. 31	White Island beach / wire art and tapestry making
Nov. 1	Travel from Camiguin to CDO then to Malaybalay Bukidnon
Nov. 2	Free time
Nov. 3	Welcome ritual of Talaandig Community
Nov. 4	Soil painting
Nov. 5	Clay beds making
Nov.6	Flute making
Nov.7	Music time
Nov. 8	Drums making and Cultural exchange
Nov. 9	Travel from Malaybalay to CDO then rest
Nov. 10	Water rafting
Nov. 11	Departure

CAMIGUIN OCTOBER 25 to NOVEMBER 10 (16 pax GROUP B)

Oct. 25	Travel from Dumaguete to CDO, overnight stay in CDO (Masspecc Cooperative hotel)
Oct. 26	Travel to Malaybalay City then to Waway Village
Oct. 27	Welcome Ritual of Talaandig Community.
Oct. 28	Soil painting
Oct. 29	Clay beds making
Oct. 30	Flute making / Music time
Oct. 31	Drums making, Cultural exchange at night with indigenous music
Nov. 1	Travel Malaybalay to CDO then to Camiguin.
Nov. 2	Treehouse experience
Nov. 3	Island tour (Katibawasan falls, Philvocs, Sto. Nino cold spring, Ardent hot spring)
Nov. 4	Dream catcher making
Nov. 5	Kebela white sand beach and Macao cold spring experience
Nov. 6	Crafts and Arts (Mandala / Accesories)
Nov. 7	White Island beach
Nov. 8	Wire art and tapestry/ recycling
Nov.9	Travel from Camiguin to CDO then rest
Nov. 10	Water rafting
Nov. 11	Departure

KALIKASAN EDUCATIONAL CENTER Weekly Schedule

Time	Monday	Tuesday	Wednesday	Thursday	Friday	Saturday	Sunday
6:00 - 6:50			waking-up time				
6:50 - 7:20			cleaning Time				
7:20 - 8:00			breakfast time (Note: Breakfast is only served until 7:40) 8:00 - 8:30 Breakfast time on weekends				
8:00 - 8:30			Teacher's Meeting(MWF) / Morning Special (Students)			(Trip)	(Trip)
8:30 - 9:00	Korean Advisory						
9:00 - 10:20	English Class	English Class	Philippine Culture	English Class	English Class	English Class	
10:20 - 10:40			A B				
10:40 - 12:00	English Class	English Class	Whole Group Activity	English Class	English Class	(Trip)	(Trip)
12:00 - 1:00			snacks				
1:00 - 2:00			lunch				
	preparation time						
	moving (1:30 - 2:00)						
2:00 - 4:00	Korean Teachers' Class	Aesthetic Sensibility Class	Community Project	Aesthetic Sensibility Class	Sports Activity	(Trip)	(Trip)
		Ban da Man ga HI KA BAN	A B	Ban da Man ga HI KA BAN	Swimming Lawn Tennis Billiards Badminton		
4:00 - 4:30			Moving Time				
4:30 - 6:00			Free Time				
6:00 - 6:40				Dinner Time			
6:40 - 7:00				Cleaning Time (Common Areas)			
7:00 - 8:00	Sharing Time	Sharing Time	Gandhi Meeting	Sharing Time	Movie		
8:00 - 9:00	Self-directed Learning	Self-directed Learning		Self-directed Learning			
9:00 - 10:00			Preparation for Sleeping				
10:00 - 10:00			Going to Bed				

필리핀은 어떤 곳일까? 알고가자!

필리핀의 역사.



공식명칭 - 필리핀 공화국

수도 - 마닐라

언어 - 타갈로그, 영어 / 부족이 많음으로 70종 이상의 언어 사용

인구 - 약9268만명

인종 - 대부분 말레이 족

종교 - 천주교회(로마 카톨릭) 85%

필리핀은 1521년부터 1945년까지 식민지로 지배를 받아온 나라로서 필리핀은 독특한 문화를 가진 나라이다. 그 영향으로 아시아에 속해 있으면서도 스페인과 미국의 영향을 강하게 받아 동서문명의 결합에 의한 독특한 문화를 형성하고 있으며, 필리핀 사람들은 외국인을 대할 때도 꾸밈이 없어 자연스럽다. 그들은 매우 친절하고 열정적이며 밝고 명랑하며 노래와 춤과 축제를 좋아한다. 열대성 기후 관계로 필리핀 사람들은 항상 느긋한 모습이며 항상 시간관념을 가지고 있지 않다. 더운 한낮에는 휴식을 즐기고 매사 느린 문화적 관습을 가지고 있다.

서구문명의 영향 때문에 여성의 지위가 높고 레이디 퍼스트가 지켜지고 있으며 약 55개의 종족이 각기 독특한 언어와 관습, 전통을 계승하고 있다.

정식 국호는 필리핀공화국이며, 대통령 중심제이다. 필리핀 수출액의 70~80%가 설탕, 코코넛, 담배 등의 농산물이며 따라서 인구의 반 이상이 농업에 종사하고 있으며, 천연자원으로는 철, 은, 동, 망간, 크롬, 석탄, 대리석, 목재 등이 있지만 아직 이런 자원들을 충분히 개발하여 활용할 만큼 여러 여건이 조성되어 있지 않다.

1. 선사시대

- 필리핀의 선사시대는 약 3만 년 전에서 15만 년 전에 시작된 것으로 알려져 있다. 그러나 지금까지 필리핀에서 발견된 가장 오래된 인류는 팔라완 섬의 타본 동굴에서 발견된 천 년 전의 구석기 시대 사람의 두개골이다. 이것은 아시아 대륙으로부터 온 필리핀의 원주민인 네그리토족 또는 아에타족의 것으로 짐작하고 있다.

기원전 5천 년 경에는 대륙과 이어져 있던 마지막 육교가 바다에 침몰하여 필리핀 제도는 아시아 대륙으로부터 분리되고 말았다.

기원전 1500~500년 사이에는 인도차이나로부터의 이민이 다섯 번 있었다. 그 마지막 이민은 구리와 청동의 도구를 가져와 루손 섬 북부지방, 바나웨에 계단식 논밭(라이스 테라시스)을 일궈는데 이것은 오늘날까지 현대인의 문명으로도 쉬이 풀리지 않는 불가사의중의 하나로 여겨질 정도로 거대하고 또 웅장한 규모를 이루고 있다.

기원전 500년에서 기원후 1500년에 걸쳐서는 말레이인이 건너와 물소를 써서 농사를 짓기 시작하였

다. 나중에는 인도와 중국과의 교역도 시작하였으며 1380년에는 이슬람교의 물결도 상륙하였다. 민다나오는 이때부터 오늘에 이르기까지 이슬람교가 지배하는 섬이 되었다.

2. 스페인 통치시대(역사시대)

- 마젤란이 스페인으로부터 항해해 와서 1521년 3월 사마르 섬에 도달해 필리핀을 발견하고 그해 4월에 세부 섬 가까이의 막탄 섬에 상륙하였으나 추장 라뿌라부에 의해 살해되었다.

이로 인해 라뿌라부는 지금도 필리핀에게 영웅으로 추앙되고 있다. 1543년에는 빌라로보스가 사마르 섬에 도달해 당시의 스페인 황태자의 이름을 비슷하게 따서 펠리피나스 라고 명명한 것이 필리핀으로 바뀌게 되었다.

1565년엔 레가스피가 세부 섬에다 처음으로 스페인의 식민지를 만들었다. 이로부터 400년간에 걸친 스페인 통치시대가 시작된다.

레가스피는 1571년 근거지를 마닐라로 옮겨와 거의 모든 필리핀 섬들을 스페인의 지배하에 두었다.

다만 이미 확고한 이슬람 문화권에 들어간 민다나오 섬과 술루제도는 스페인의 지배가 미치지 못하였다. 스페인은 그리스도교의 포교를 열심히 하여 각지에 카톨릭 교회를 건설하고 민중을 교화시켜 나갔다. 한편, 스페인 식민자들은 수출을 목적으로 한 작물 재배에 힘을 기울여 부를 쌓았다.

그러는 동안 많은 필리핀 젊은이들이 스페인을 비롯한 유럽 여러 나라에 유학하여 새로운 사상과 이념을 배워 와서 필리핀의 독립과 자유를 위해 활약하는데, 그 선두에 선 사람이 호세 리잘이다. 그는 철저 문필로 싸웠지만 필리핀 해방운동이 발전해 가자 스페인 당국은 그를 위험인물로 보고 급진혁명가들의 반란에 가담했다는 구실을 붙여 총살형에 처했다.

이 에 민중들이 들고 일어나 무력투쟁이 확산돼 갔다. 이 혁명군의 선두에 선 사람은 보니파시오인데 1897년3월에는 그 지도자가 에밀리오 아퀴날도 장군으로 바뀌게 되어 1898년 6월 12일 장군이 마닐라 남쪽 카비테에서 독립을 선포하고 대통령에 취임함으로써 327년이라는 기나긴 식민지 시대를 마감하고 독립을 하였다. 그러나 애석하게도 이 독립은 불완전한 독립으로 뒤이어 진 미국의 개입으로 미완의 독립으로 그치고 말았다.

3. 미국식민지 시대

- 미국과 스페인의 전쟁이 일어나자 필리핀은 미국에 협력해 싸웠다. 그러나 이해 10월에 미국은 아퀴날도의 혁명군을 무시하고 일방적으로 스페인과 강화조약을 맺고 만다.

당시의 미국 돈 2천만 달러로 스페인은 필리핀을 미국에 팔아 넘겼던 것이다. 이리하여, 미국의 지배하에 들어가자 필리핀 사람은 이번에는 반미운동을 전개하게 된다.

이 운동이 확산되자 미국은 1934년에 필리핀 독립 법을 만들어 10년 후에 필리핀을 독립시키기로 함으로써 이듬해 독립 준비 정부인 필리핀 공화국을 탄생시키고 케손(QUEZON)이 초대 대통령으로 취임하게 된다.

4. 일본 침략시대

- 1946년 7월4일의 완전 독립의 날을 앞두고 제2차 세계대전이 발발하자 이번에는 일본군이 필리핀을 침략하였다.

일본군은 대일 협력정권을 세웠으나 각지에서 일본군에 대한 테러가 속발하고 항일 게릴라등에 의한 저항이 심화됐다.

다행이 일본군이 전쟁에 패배함으로써 오랫동안의 식민지 지배로부터도 벗어날 기회가 다했다.

5. 독립의 달성

- 1946년 7월4일 필리핀은 참된 공화국으로서 미국으로부터 독립해 '로하스' 가 초대 대통령으로 취임하였으나 전쟁 중 일본군에 의한 피해는 여간 크지 않았다. 1948년에는 로하스의 뒤를 이어 퀴리노가 대통령에 취임했지만 전시중 항일 인민군으로서 싸운 무장농민 주체의 인민해방군은 중부 루손 섬을 중심으로 상당한 세력을 가지게 되었다.

그러나 당시의 국방상 '막사이사이' 는 미국의 도움을 받아 완전히 이들을 평정하여 크게 인기를 얻어 1953년 대통령에 당선되었으나 비행기 사고로 죽었다, 그 후 1957년에는 '가르시아' 가, 1961년에는 '마카파갈' 이 각각 대통령에 당선됐다. 이어서 1965년에 제6대 대통령으로 당선된 '마르코스' 는 민주주의적 활동을 금하면서까지 21년에 걸쳐 강권정치를 마음대로 했다.

1983년에 그의 오랜 정적이자 유력한 차기 대통령 후보로 떠오른 '베니그노 아키노' 가 미국에서 마닐라에 도착하자마자 암살되는 사건이 일어나자 이로 인하여 국내는 혼란의 극에 빠져들게 되고 '마르코스' 의 독재와 부정은 말이 아닌 지경이 되었다.

그는 1986년2월의 대통령 선거에서도 부정을 저지른 것이 발각되어 국민의 분노가 폭발하고 피플파워가 촉발, 측근들과 함께 미국에 망명하게 되고 마르코스의 대립후보였던 '베니그노 아키노' 의 미망인인 '코라손 아키노' 가 정권을 잡게 되었다. 그녀는 필리핀 최초의 여성 대통령이 되었다.

'아키노' 정권하에서는 1989년의 쿠에타 미수사건이 있기는 하였으나 정권이 비교적 안정되고 경제도 상승국면을 걷고 있었다. 1992년 대통령 선거에서는 '코라손 아키노' 의 지지를 받은 '피델 라모스' 가 당선되었다. 1998년의 대통령은 '라모스' 정권의 부통령이었다가 당선된 '조셉 에스트라다' 이다. 그러나 재임기간동안의 각종 부패사건과 독직사건들에 연루돼 국민들의 거센 저항과 붕괴가 위기일발의 상황에 까지 이르른, 이른 바 제2차 피플파워운동으로 인해 더 이상 권력을 유지해 나갈 수 없었던 '에스트라다' 정권은 대국민성명하나 남기지 못한 채 파식강의 전용 호위보트를 타고 산후안으로 피신함으로써 그 막을 내렸다.

이후 산 디간 바얀(공직사회 비리 재판소)의 지속적인 수사로 인해 권좌에서 물러남으로써 끝나지 않고 재판으로 이어짐에 따라 피의자로 검찰에 수차례 불려나와 재판을 받게 되고 그 혐의가 인정돼 실형을 선고 받기도 했다.

그러는 사이 '글로리아 마카파갈 아로요' 부통령은 대통령직을 승계받아 2004년까지의 임기를 맡게 되었다. 국민들은 '아로요' 를 대통령으로 받아들였고 필리핀의 군부와 실질적인 권력층도 그녀를 돕기로 힘을 모음으로써 '피플파워 2'로 '글로리아 마카파갈 아로요' 대통령이 권력의 전면에 등장하였고, 2004년 6월에 대통령으로 당선되면서 대통령 직을 유지하게 되었다.

필리핀의 지리와 기후.

필리핀의 지리.

아시아 대륙의 동남쪽에 위치해 있고 7,107개의 크고 작은 섬으로 구성된 도시 국가이다.

북위 4도 23분 - 21도 25분, 동경 116도 - 127도에 위치하고 있으며 면적은 30만 76km² 으로 한반도의 약 1.3배 정도 되는 면적이다. 필리핀의 수도는 마닐라(Manila)이며, 필리핀은 7,150개의 섬으로 구성되어 있고, 루손섬(104,688Km²)과 민다나오섬(101,999Km²)이 총면적의 65%를 차지하고 11개의 주요 도시가 국토면적의 95%를 차지하고 있다. 7,150개의 섬 중에 2,000여개의 섬에만 사람이 살고 있고 면적이 1평방 킬로미터 이상인 섬은 500여 개밖에 되지 않으며, 그 나머지 섬 중에 2,500여개의 섬은 이름조차 없다. 국토를 크게 삼등분 할 수 있다. 곧, 지도상에서 북부의 루손섬과 중부 지역에 군집한 수천 개의 섬인 비사얀제도 그리고 남부 지역의 민다나오섬으로 구분할 수 있는데, 이는 종족·언어와 같은 문화적 요소에 의한 것이 아니라 단순히 지리적 구분에 의한 것이다.

우리가 가는 곳.

▶ 민다나오 (Mindanao Island)

필리핀제도의 남단부의 섬으로 9만 4,630km²의 면적이며, 인구는 약 1397만명이다. 필리핀 해구, 서쪽은 술루해, 남쪽은 셀레베스해, 북쪽은 민다나오해로 둘러싸여 있으며, 해안선의 굴곡이 심하다. 섬의 지형도 매우 복잡하며, 동쪽 해안을 따라 뻗은 디우아타산맥, 중앙부의 민다나오 고지, 서쪽의 삼보앙가 반도, 중앙 북부에 펼쳐진 부키트는 대지와 라나오 고지 등이 섬의 골격을 이룬다.

· 카가얀 데 오로 (Cagayan de Oro)

카가얀 데 오르는 남부 지역의 민다나오섬의 속하는 곳으로 필리핀의 카가얀 데 오르는 민다나오의 동미사미시지역의 수도로 금광으로 유명한 지역이다.

· 카미긴 (Camiguin Island)

민다나오섬 북쪽 해안에서 10km 떨어진 곳에 있다. 필리핀 제도에서 아름다운 섬 가운데 하나로 꼽히며, 주도(州都)는 맘바하오이다. 주요산업은 농업과 어업이며, 코코넛·아바카·과일·바나나·쌀·옥수수 등을 경작한다. 주요항구는 북동해안에 있는 맘바하오항(港)이며, 작은 도시로 카타르만·마히노그 등이 있다.

· 보홀 (Bohol Island)

보홀은 비사야 그룹에 속한다.

보홀은 원반형의 섬으로 기후는 매우 불규칙적이며 다양한 기후로 구성되어 있다. 해안은 따 뜻하고 건조하며 내륙은 춥고 습한기후를 보이고 위치는 세부의 동쪽, 레이테섬의 남서쪽 이다.

전체적으로는 울퉁불퉁한 구릉지대에 속하며 섬의 내부는 편평하나 초콜릿힐리 라고 알려진 수많은 구릉지대가 산재하여 있다. 남부는 해안이 절벽으로 험준한편이다. 북부는 낮은 구릉지대와 계곡들로 이루어져 있다. 보홀에는 4개의 강이 있으며 북쪽에 이나방가,이필 남쪽에는 로복,아바탄 강이 있다.

필리핀의 기후.

필리핀의 기후는 1년 내내 기온이 높은 열대 기후이며 계절풍의 영향으로 계절은 우기와 건기로 나뉜다. 그러나 지역에 따른 기후 차가 많이 난다.

우기(6월~10월)

많은 비가 내리지만 순식간에 많은 양이 내렸다가 그치는 경향이 있다. 태풍이 자주 발생하므로 주의해야 한다. 고온다습하며 전형적인 열대현상이 일어난다.

건기(11월~5월)

25~26도 정도의 초여름 같은 날씨이며, 보통 비가 거의 오지 않고 항상 날씨가 맑다.

덥고 건조하나 비교적 기온이 낮은 편으로 1년 중 가장 생활하기 적당한 환경이다. 이 기간 중 Baguio와 같은 고산지의 밤에는 한국의 가을과 같이 밤낮으로 쌀쌀하다.

3~5월: 22~23도로 덥고 건조함

6~10월: 우기

11월~3월: 22~28도로 신선한 날씨. 연평균 습도는 77%

필리핀 문화.

매너.

1. 웃는 것은 우정의 표시나 환영의 표시니까 우리도 눈웃음 배틀~ 그러나 모르는 사람이 경우 남자 끼리 눈과 눈을 마주치면 걸투신칭 한다는 뜻으로 받아들여니까 눈 깔기 여자들 누군가가 휘파람 부는 소리가 나면 절대 쳐다보면 안됨 매춘부 같다는 뜻이랑 보통 짧은 바지나 나시 입었을 때 그럼
2. 필리핀 사람들에게는 적어도 세 번 물어보기 (남이 무언가를 권유할 때 두 번은 거절해야 한다고 배워서 정말 가기 싫거나 습관 때문에 거절하는 거니까 땡기는 거 너그럽게 받아주기 밀당 고수들)
3. 선물을 받으면 숙소 가서 혼자 열거나 허락받고 열어보기
4. 식사 시간에 코를 풀면 매너 없는 사람으로 간주됨 알겠니 은비야
5. 기침을 하게 되면 꼭 쓰리라라고 말해주세요~
6. 식사 시간에 음식을 가득 입에 넣고 이야기 하면 안돼요~
7. 필리핀에서는 트림을 하는 게 음식을 아주 맛있었음을 의미하고 주님께 음식을 주셔서 감사하다는 표시도 되니까 우리도 편하게 근데 나는 불교지롱
8. 필리핀 사람들은 느긋하고 여유롭게 행동해서 15분 30분 늦는 것을 당연한 것으로 여기니까 시간계산 잘해서 약속시간 잡으세요
9. 중요한 자리에서는 샌들이나 반바지는 피해 여자는 드레스 샌들을 신어도 되지만 남자는 정장에 어울리는 알라딘 구두를 신어주세요
10. OK사인은 돈을 뜻하니까 하지 말고 근데 그럼 고개 끄덕여도 되냐??
11. 눈이 크다 피부가 까맣다 삼가
12. 초대된 집에서 말도 없이 나가거나 떠나지 말기 떠나야 할 경우 어디에 가는지, 용무가 무엇인지 얘기를 하고 나가야 해용 그것을 'asking permission'(허락을 부탁하다)라고 함
13. 음식을 권유 받았을 때 내키지 않아도 조금은 맛보기 두리안이나 그런 거 권하면 다른 음식 먹는다고 잔머리 굴려도됨
14. 아이들에게 친절하게 대해 줘야하니당 필리핀 가정에 방문할 때 아이들을 위해 음식을 준비하는 게 좋고 손수 만든 쿠키나 사탕을 준비하는 것이 조금 보로로 줄거야
15. 많은 사람들 앞에서 실수를 지적하지 말기 실수가 중요하지 않은 것이라면 잊어버려 쏘쿨하게
16. 지위가 낮은 사람이라도 나이가 많은 사람들을 respect해용
17. 'yes'를 'yeah'로 'no'를 'nope'로 대답하면 교육받지 못한 사람으로 간주 알겠니 cc두리
18. 차가 벨은 말을 꼭 지켜주세요 필리핀 사람들은 상대방이 한 말에 대해서는 책임지고 행동해야 한다고 생각하니까
19. 필리핀 가정에서 생활하거나 방문할 때 같이 나눌 수 있는 것을 가져가세요 술말고
20. 필리핀 사람들 당혹하게 하면 안됨 명성을 잃게 되는 것으로 간주 왕자존심들
21. 작은 물건 하나에도 너무 많은 관심을 가지면 안됨 상대방이 원하고 좋아하면 무엇이든 기꺼이 주기 때문에 기꺼이 물건을 줘어줌
22. 엄지 손가락으로 사람 부르지 말기 무례함으로 간주되고 MR Mrs Miss DR 등으로 성을 부르도록

23. 필리핀이 스페인의 지배를 받았을 때 스페인 사람들이 필리핀인들을 'stupido' 라고 불렀기 때문에 어떤 사람이든지 'stupid' 라고 하는 게 저주만큼 나쁜 말이니까 입조심
24. 필리핀 사람들은 피부가 까맣기 때문에 피부색에 되게 민감하니까 동물에 비유하지 않기 예를 들어 돼지 혹은 원숭이를 닮았다고 하는 것은 필리핀 사람들을 왕 화나게 하는 말이예요 난 피부 하얘 그러니까 이제 원숭이라고 하지말

축제.

▶ 축제의 의미

‘필리피노는 파티(문화)에 있어서는 천재적인 능력을 발휘한다.’란 어느 일본인의 말을 빌리지 않더라도 필리핀은 축제의 나라이다. 그만큼 필리핀 사람들의 많은 부분들은 축제와 함께 이루어진다. 정치인들은 선거에 당선되기 위해 축제를 기회로 삼고, 타 지역에서 일하는 사람들도 이 때 고향을 방문하는 계기가 된다. 일부 저명한 시민들은 축제기간을 통하여 존경을 받는다. 필리핀 사람들에게 축제는 ‘모든 것이 새롭게 태어나는 시기’이다. 모든 것이 단정하게 가꾸어지고 도시는 활기를 띤다.

▶ 축제의 특성

축제를 하기 전 필리핀 사람들은 집과 공공장소들을 가꾸어 가능한 한 모든 것을 청결하게 하려고 애 쓴다. 제일 좋은 옷을 입고, 타 지역에서 일하는 사람들이 가족과 친구를 데리고 고향에 돌아와 축제를 즐긴다. 도시에 있는 모든 사람들이 음식을 풍족히 준비하고 일 년 내내 살찌워진 돼지를 잡아 축제 제물용으로 쓴다.

축제는 자발적인 것이 아니라 도시의 주요 인사에 의해 주의 깊게 논의되어 재정 지원을 받아 체계적으로 연습된 후 실시된다. 개인이나 단체는 돈이나 서비스를 지원하고, 미인선발대회나 패션쇼 등 각종 사회 행사들의 입장 요금으로 자금이 마련된다.

▶ 유명한 도시의 축제들

카리보(Kajibo)지방의 아티-아티한(Ati-atihan)-1월

케손 루반(Lucban, Quezon)의 파히야스(Pahiyas)-5월

블라칸 보카우에(Bocau, Bujacan)지방의 하천축제-5월

팜팡가 산페르나도(San Fernando, Pampanga)지방의 크리스마스 이브 등불 축제-12월

플리칸 블라칸(Pulilan Bujacan) 지방의 물소축제-5월

필리핀 물가.

▶ 환율 1페소=26.41원(2010년 8월 27일)



분류	품목	페소	원화
식품(기호품)	김치찌개	P200	₩5,200
	햄버거	P25~70	₩650~1,850
	피자(피자헛)	P350	₩9,100
생활용품	휴지	P15	₩390
	샴푸	P50	₩1,300
	비누	P25	₩650
	헤어젤	P60	₩1,560
	생리대	P43/10EA	₩1,120
	치약	P40/100ml	₩1,040
과일	망고	P50	₩1,300
	파인애플	P15	₩390
의류	청바지	P250~2,500	₩6,500~65,000
	티셔츠	P100~600	₩2,600~15,600
	운동화	P200~3,500	₩5,200~91,000
	구두	P200~3,500	₩5,200~91,000
교통	지프니	P5.5(학생) P7(일반)	₩143(학생) ₩182(일반)
	일반버스	P60(시외버스)	₩1,560
	택시	P35(일반요금)	₩910
	트라이시클	P5(일반요금)	₩234
통신, 전기	공중전화	P5/3min	₩130
	국제전화	P50/min	₩1,300
의료	병원진료비	P200~300	₩5,200~7,800
	감기약	P200~	₩5,200
기타	맛사지	P250~400	₩6,500~10,400
	이발비	P50~100	₩1,300~2,600

▶ 물가(2010년 6월 기준(1페소=25.97원))

필리핀 교통.

▶ 지프니 : 필리핀에서 가장 특징적인 교통수단으로 서민이 주로 이용한다. 전쟁때 사용했던 군용 지프를 개조한 승합차로, 통상 15~20명 이상 승차한다. 노선은 정해져 있으며 정면과 차체에 행선지가 적혀져 있고, 타고 내리는 곳은 따로 정해져 있지 않고 어디서나 손만 들면 타고 내릴 수 있다.

▶ 트라이 시클 : 지프니 다음으로 많이 이용되는 대중교통 수단이다. 오토바이에 사이드카를 단 것으로 차전거에 사이드 카를 붙이고 운행하는 경우도 있다. 지프니가 갈 수 없는 좁은 길도 갈 수 있다. 서민이 교통수단인긴 하지만 관광객에게는 요금이 천차만별 이다.

▶ 택시 : 필리핀 대중교통의 중요 역할을 하는 택시는 두 종류가 있다. 하나는 일반적인 택시로서 미터제로 운행되는데 최고 350미터까지는 30페소이며 그 이후 150미터마다 2.5페소씩 올라가며 합승은 하지 않지만, 미터기가 고장 났다면서 흥정을 하려고 하는 등의 요금 시비가 많기 때문에 조심해야 한다.

▶ 메가택시 : 메가택시는 버스처럼 일정한 운행 노선을 정해 놓고 다니는데 합승 전용 택시이다. 요금은 기본이 10페소로서 거리에 따라 요금이 더 부과된다. 일반적인 차종은 지프차로서 최대 10명까지 탈수가 있다.

▶ 버스 : 우리나라의 좌석버스처럼 생겼다. 에어컨이 있는 차와 없는 차 중 골라 탄다. (없는 것이 더 싸다) 차장 오빠들이 돌아다니면서 돈을 걷는다. 가격은 20-25peso 이다.

▶ MRT, LRT : 전철이다. 돈을 내면 카드를 주고, 나갈 때에는 다시 돌려준다.

MRT와 LRT는 서로 관통하는 2개의 노선이다. 가격은 17peso.

필리핀 음식.

필리핀의 음식 문화.

필리핀 음식은 말레이족의 음식에 기본을 두고 있다. 이에 중국, 스페인, 미국 등 필리핀을 찾아온 여러 이민족 들은 필리핀의 정치, 문화는 물론 음식문화에도 강한 영향을 미쳐 독특한 맛과 조리법을 탄생시켰다. 칠천여개의 크고 작은 섬으로 이루어진 필리핀에서 해산물 만큼 풍부한 음식 재료도 없다. 거의 모든 식당마다 각기 다른 조리법을 이용한 자신들만의 해산물 요리를 선보이고 있을 정도인데, 해산물을 이용한 전통 요리들은 일찍이 보르네오 섬에서 건너온 초기 개척자들 즉 말레이족의 음식에서 발생한 것으로 필리핀 요리 중에서 역사가 가장 오래 되었다. 근데 먼저 필리핀에 다녀온 선배들의 말을 들어보니 날이 너무 더워서 작은 식당이나 밖에서 파는 해산물들을 먹으면 심중팔구 배탈이 난다니 조심해야할 필요가 있을 것 같다.

필리핀의 음식은 다른 동남아 음식과는 다르게 한국인의 입맛에 잘 맞는다고 한다. 필리핀의 음식은 향신료를 거의 사용하지 않아 담백한 음식과 짜고 달고 신 음식들이 많은데 필리핀 고유의 음식보다 여러 다른 나라의 음식 문화가 겹쳐서 만들어진 퓨전 요리가 대부분이기 때문이다. 지역에 따라서는 그들 고유의 토착음식이 있으며 조리법과 맛에서 많은 차이점이 있다. 공통적으로 필리핀의 음식은 야채보다도 육류를 이용한 음식이 주를 이루며 그중 닭요리와 생선요리 쌀이 대부분을 차지한다. 가장 식탁에 많이 오르는 음식은 닭고기. 밥과 닭고기가 거의 주식에 가깝다. 거기에는 간식으로 바나나가 항상 따른다고 한다. 그렇다고 해서 야채요리가 없다는 이야기는 아니다. 자세히 살펴보면 필리핀에도 다양한 야채요리가 있다. 그러나 일반 가정집에서 즐겨 요리하는 필리핀 음식은 대개 매우 단조롭고 기름지다고 할 수 있다.

반찬의 수는 우리나라와는 다르게 기본적으로 일식일찬 이며 부유한 집에 경우 반찬의 수가 늘어난다고 한다. 대부분의 가정 에서는 모두 함께 식사하는 것을 원칙으로 삼으며, 온 식구가 귀가할 때까지는 저녁식사를 미룬다. 손님이 있는 경우에는 집주인과 손님이 밥을 같이 먹지 않고, 손님이 먹고 난 뒤 남은 음식들로 밥을 먹는다고 한다. 도시지역 에서는 포크와 스푼을 사용하며, 시골 사람들은 오른 손으로 음식을 집어 먹는다. 실지로 보기에 비위생적이긴 하지만 손을 사용하여 식사를 하면 입맛을 돋운다고 한다. 그러나 수도권 지역에서는 빈민가 지역을 제외하고 일반 가정집에서 손으로 밥을 먹는 것을 구경하기가 쉽지 않다. 그리고 현대에 와서는 아침은 달걀프라이와 빵, 그리고 커피로 점심은 햄버거나 스파게티 등의 패스트푸드로 대신 하는 경우가 많아졌다.

필리핀 음식.

시낭갸그 (Sinangag)



필리핀 볶음밥의 대명사.

치킨 앤 포크 아도보 (Chicken and Pork Adobo)



돼지고기나 닭고기, 오징어를 끓인 스투요리로 가장 대중적이고 인기있는 요리.

외국인들이 뽑은 베스트 필리피노 음식에도 매년 뽑힌다.

피낙벳 (Pinakbet)



커피더리아에서 흔히 볼 수 있는 요리로 암말라야(한국의 오이와 비슷)와 딱콩(한국의 가지와 비슷)을 주재료로 한다. 한국의 호박요리와 비슷하다.

판싯 칸톤 (Pancit Canton)

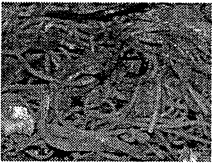

국수류. 재료에 따른 다양한 종류가 있다.

판싯 소당혼 (Pancit Solanghon)

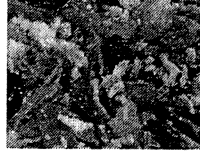

띠오랑 락홍 (Tinojang lahong)



한국의 포장마차에서 파는 홍합과 비슷한 요리로 특이한 검은 생강과 양파가 들어간다는 점이다.

피쉬 에스카베체 (Fish Escabeche)

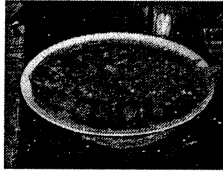

일반식당에서보다는 고급 전통식당에 있는 요리로 동남아 각 나라에 모두 있으나 필리핀은 달콤한 맛이 더 강한 편이다.

Guinisang Sayote (또는 chayotte)



동네음식점에서 쉽게 볼 수 있는 요리로 필리핀 전통요리라기 보다는 퓨전 쪽에 가깝다.

암팔라야 오믈렛 (Ampalaya Omejet)



가장 보편적인 오믈렛으로 고소한 맛이 독특하다

닐라강 마니 (Nilagang Mani)

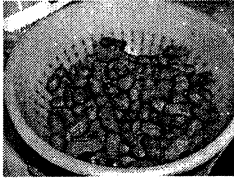

삶은 땅콩. 차가 막히는 곳이면 어느곳이든 만날 수 있는 그야 맘모 심심풀이 땅콩인 셈이다. 맛은 한국의 땅콩과 같다.

아르즈 아 라 쿠바나 (Arroz a la Cubana)



쿠바인이 즐겨먹는 타입의 요리.

서니강 나 바보이 (Sinigang Na Baboy)



생선이나 돼지고기를 넣어 끓인 야채수프로 우리의 국과 같은 음식이다.

서니강 나 썬푸드 (Shrimp Sinigang)



새우를 비롯한 해물을 같이 넣은 서니강 스프로 연한 생강맛에 담백한 해물향이 일품인 요리로 필리핀 전통 요리중 가장 사랑 받는 요리이기도 하다.

렉천 가왈라 (Lechon Kawale)

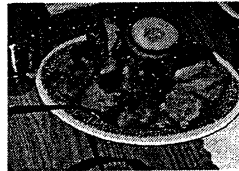

통돼지 바베큐인 렉천(Lechon)을 썰어 담은 요리. 생일이나 피에스타(마술축제)때 빠지지 않고 등장하는 단골메뉴로 서민들에게

가장 인기가 좋은 요리중 하나다.

판싯 말라본 (Pancit Malabon)

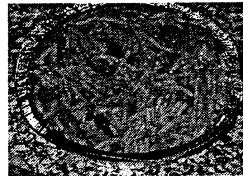

말라본 지방에서 만들어진 국수요리.

떡노랑 마누 (Tinojang Manok)



생강을 넣은 닭고기 요리.

어릴때 기호가 낯은 전형적인 음식이라 볼 수 있다. 외국인이 처음 먹기에는

조금 힘들진 모르지만 전날 술을 한 잔했다면 결코 그 맛을 잊지 못할 것이다.

돼지고기 바베큐 (Pork BBQ)

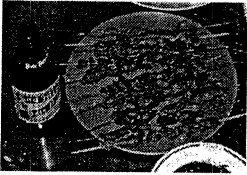

단연 필리핀 최고의 맥주안주. 청식으로 먹는 요리이기보다 간식과 안주용

롬피아 (Lumpia)

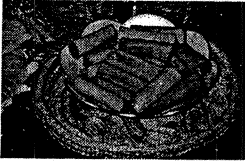

얇은 밀전병 속에 고기와 야채를 채워 튀겨 먹는 음식으로 만두와 같은 맛이다.

카레카레 (Kare-Kare)



쇠고기와 돼지고기를 땅콩소스와 바나나, 감지콩, 야채, 양파와 곁들여 먹는 요리.

한국에는 없는 음식이기에 그 맛도 독특하게 느껴진다.

바궁 알락맘 (Bagoong ajamang)

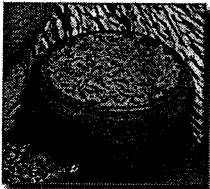

작은 새우를 질여서 만든 음식

암팔라야 샐러드 (Ampalaya Sajad)

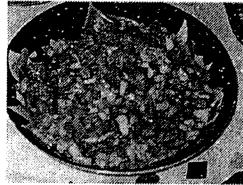

덜익어 맛이 쓴 멜론을 잘게 썰어 만든 샐러드 요리

파파야 샐러드 (Papaya Sajad)

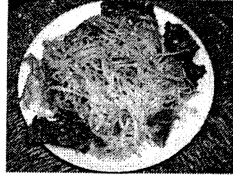

샐러드를 만드는 파파야는 잘익은 파파야가 아니라 아직 덜익은 녹색의 파파야를 재료로 한다.

칼로스 (Callos)

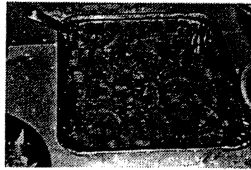

페퍼 콘(pepper corns)이라 부르는 작은 옥수수를 주재료하여 토마토 소스를 이용한

카린더리아의 주된 메뉴에 해당하는 요리

아로스 칼도 (Atros Caldo)

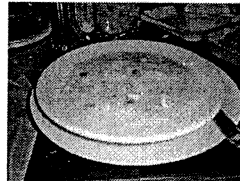

필리핀의 서민들이 가장 즐겨먹는 요리로 한국의 '죽'에 해당하고 태국음식의 '카오동'과 같다. 아침시간이면 동네의 모든 식당에서 아로스 칼도를 만날 수 있다.

필리핀 언어.

아침인사 - Magandang umaga? 마간당 우마가?

점심인사 - Magandang hapon? 마간당 하폰?

저녁인사 - Magandang gabi? 마간당 가비

안녕히 지내세요? - Gumusta ka? 꾸무스따 까?

좋아요 - Mabuti 마부티

환영합니다 - Mabuhay 마부하이

감사합니다 - Salamat po 살라맛 포

천만에요 - Walang anuman 월랑 아누만

잘가 - Paalam 빠알람

~까지 가져주세요. - Sa '목적지' tayo 짜 '목적지' 따요

세워주세요. - Para tayo 바라 따요

요금 받으세요. - Bauad po 바야드 포

한국에서 왔어요. - Taga-Korea ako 따가-코리아 아코

얼마입니까? - Magkano ba ito? 마카노 바 이또?

돈이 없어요. - Walang pera 월랑 페라

네/아니요 - Oo (오) / Hindi 힌디

미안합니다. - Sori 쏘리

정말요? 진짜요? - Talaga? 딸라가?

참, 세상에나 - Ay naku 아이 나꾸

영어 할 줄 아세요? - Nagsasajita ka ba ng Ingles? 나그짜짜리따 까 바 잉 잉글리스?

넌 입 다물어라! - Manahimik ka! 마나히믹 까!

똘 작정(생각)이야? - Anong binabajak mo? 아농 비나바락 모?

나를 바보 취급하지 마! - Huwag mo akong gagohin! 후와그 모 아공 가코힌!

너 말 조심해라! - Man-ingat ka sa mga sajita mo! 막-잉앗 까 사 망아 사리따 모!

이제 참을 수 없어! - Hindi na ako makatitiis! 힌디 나 아코 마카띠띠이스!

강도를 당했습니다! - Na-'hojd-up' ako! 나 호올드 업 아코!

도둑을 맞았습니다. - Nanakawon ako 나나카완 아코

소매치기 - Mandurukat 만두루곳

그들에게 전해 뻬앗겼습니다. - Ninakaw nija ang jahat ng pera ko. 나나카우 니라 앙 라한 낭 페라 포

저 녀석이 훔쳤습니다! Siya ang nanakaw! - 시양 앙 남나카우!

나는 관계없습니다! Wala akong kasajanan! - 월라 아공 까사라난!

만나서 반갑습니다 - Kinagagajak kong makijaja kita 키나가갈락 콩 막킬라라 키타

이것은 뭐예요 - Ano po ito 아노 포 이또

괜찮아요 - Walang anuman 월랑 아누만

보고싶어요 - Mis na mis kita 미스 나 미스 기타

사랑해요 - Mahal kita 마할 기타

배고파요 - Gutom na po ako / Gutom na ako 코도통 나 아코 (코통 나 포 아코)
 하지마세요 - Huwag iyan / Hindi po iyan 호와 이안 (힌디 프 이안)
 수고하셨습니다 - Mataming salamat po 마라밍 살라맛 포
 오늘 점심은 뭐예요 - Anong pagkain natin sa tanghalian 아농 박가인 사 당할리안
 반가워요 - Majigayang bati 마리가양 바티
 잘 먹었습니다 - Oh! Salamat nabusog ako 오 사라맛 나부속
 아꾸이름이 뭐예요 - Anong pangalan mo 아농 방아란 모
 몇 살이에요 - Ilang taon kana 일랑 다운 가나
 깎아주세요 - Bawasan / puwede bang discount. 바와산 (부웬딩 디스카운트)
 이것은 어디에 쓰는 물건입니까 - Saan ko po ilagay ito 사안 구 포 이라가이 이토
 같이 볼까요 - Magkasama tayo / Sama tayong jahat 막가사마 따요 (사마 다용 라합)
 같이 축구해요 - Maglaro tayo ng sipa 막라로 다요 낭 시파
 알려주세요 - Panawagan 바나와간
 정말 아름다우세요 - Ah! napakaganda 아! 나바가간다
 놀아주세요 - Maglaro tayo 막라로 다요
 싫어요 - Ayaw ko / Hindi iyan 아야우 포 (힌디 안)
 너무 친절하고 싶어 - Gusto kitang makijaja 코스도 기당 마기라라
 화장실은 어디 있나요 - Nasaan po Ang CR / Toilet 나사안 포 앙 CR (toilet)
 도와주세요 - Tulongan mo po ako 투루안 모 보 아코
 여기는 어디예요 - Anong lugar ito 아농 르갈 이토
 당신이 마음에 들어요 - Type kita / Ikaw ang type ko 타입 기타 (이카우 앙 타입 포)
 이야기해요 - Pakisabi / pasabi 바기사비 (바사비)
 매우 좋아요 - Antok na antok na ako 안떡 나 안떡 나 아코
 너무 맛있어요 - Napakasarap 나바카사랍
 우리 친구하자 - Magkaibigan tayo 막가이비간 다요
 여권을 잊어버렸어요 - Ang passport ko po ay nawala 앙 바스포르 포 보 아이 나올라
 너무 비싸요 - Masyadong mahal 마스야동 마할
 기분이 좋지 않아요 - Masama ang pakiramdam ko 마사마 앙 바키람담 코
 경찰서는 어디 있어요 - Nasaan po ang police headquarters dito 나사안 포 앙 폴리스 헛꼭돌스 디토
 한국대사관은 어디 있어요 - Nasaan po ang Korean Embassy 나사안 포 앙 코리아 엠바시
 ~로 가려면 어떻게 해야하나요 - Paano po ang punta doon 파파야노 포 앙 꼭분다 도운
 넌 정말 좋은사람이야 / 착한 사람이야 - Napakabait mo pong tao 나짜카바이 모 폰그 타오
 넌 정말 멋지구나 / 이쁘구나 - Oh! ang pogi niya / guwapo (남자) 앙 구와보 니야
 Oh! ang ganda niya / maganda siya (여자) 앙 간다 니야
 농구 같이 하실래요 - Maglaro tayo ng basetball 막라로 다요 낭 바스켓볼
 이집의 가장 유명한 음식은 무엇입니까 - Anong famous na pagkain dito? 아농 페이모스 나 바카인 디토
 저는 달걀로그를 잘 모릅니다 - Hindi ako marunong magsajita ng tagalog. 힌디 아코 마로농 맛사리다
 낭 따갈로그

1. 하나- 이사 - isa
2. 둘- 달라와 - dajawa
3. 셋- 닷클로 - tatlo
4. 넷- 아팔 - apat
5. 다섯- 리마 - lima
6. 여섯- 아님 - anim
7. 일곱- 비포 - pito
8. 여덟- 와로 - wajo
9. 아홉- 시암 - siyam
10. 열- 삼보 - sampu
11. 열하나- 라빙이사 - labing isa
20. 스물- 다라웁 - dajawampu
30. 서른- 닷롬프 - tatjumpu
- 40- 마흔-아팔라프 - apatnapu
50. 쉰- 리맘프 - jimampu
60. 예순- 아님라프 - animnapu
70. 칠십- 비 프 - pitumpu
80. 팔십- 와롬프 - wajumpu
90. 구십- 시암프 - siyamnapu
100. 백- 이상다안 - isangdaan (sandaan)
200. 이백-다라완 다안 - dajawangdaan
500. 오백-리망 다안 - limangdaan (limandaan)
- 1,000 천- 이상리보 - isang jibo (sanjibo)

필리핀에서 조심해야 하는 병.

▶ Dengue

· Dengue이란?

Dengue은 Dengue 바이러스를 가지고 있는 모기가 사람을 무는 과정에서 생기는 병으로 고열을 동반하는 급성 열성 질환이다. Dengue 바이러스를 전파하는 모기는 집 주위에 서식하는 모기이며, 보통 비가 고인 페타이어나 물웅덩이에 서식하고, 주로 낮에 활동한다.

· 증상

갑작스럽게 고열이 나며 발열은 3~5일간 지속된다. 심한 두통, 근육통, 관절통, 식욕부진이 생긴다. 초기에 때로 신체 전반에 붉은 반점이 나타난다. 열이 떨어지면서 온 몸에 피부발진이 1~5일간 계속된다. 초기에는 얼굴, 목, 가슴 등의 부위에 좁쌀 모양의 발진이 일시적으로 나타났다가 3~4일째에 가슴과 몸통, 팔다리와 얼굴로 퍼지게 된다.

코피나 잇몸 출혈 등의 경미한 출혈이 질병 경과 중에 나타나기도 한다. 또한 전신의 림프절이 커지지만 간이나 비장까지는 축진되지 않는다.

· 림프절이란?

포유류가 가지고 있는 면역 기관 중 하나로, 림프계를 구성하는 기관. 림프관 중간 중간에 위치하여 생체 내의 여러 이물질들을 처리하는 역할을 한다.

▶ 말라리아

· 말라리아란?

말라리아는 말라리아 원충에 감염된 암컷 모기에 의하여 전파되는 병이다.

말라리아 원충에 감염된 모기에 물린 후 인체에서 감염 증상이 나타날 때까지는 2주~수개월의 시간이 소요된다. 오한, 발열, 발한의 전형적인 감염 증상이 나타나는데 원인 병원체의 종류에 따라 증상 및 특징이 다르다.

· 증상

감염된 모기에 물린 후 인체에 증상이 나타날 때까지의 잠복기는 약 14일이지만, 3일열 말라리아의 경우 길게는 1년 정도(5개월~1년 6개월)까지 간 속에 잠복해 있기도 한다. 발병 후 감염의 전형적인 증상이 순차적으로 나타난다. 한두 시간 동안 오한, 두통, 구역 등의 증세가 나타나는 오한기가 먼저 나타나고, 피부가 따듯하고 건조해지고 빈맥, 빈 호흡 등을 보이는 발열기가 3~6시간 이상 지속된 후 땀을 흘리는 발한기로 이어진다. 발열 이외에도 흰자는 빈혈, 두통, 철소판 감소, 비장이 비정상적으로 커지는 등의 증세를 보인다.

· 3일열 말라리아란?

3일 만에 한 번씩 고열이 스파이크 형식으로 확 나는 것이 특징이다.

▶ 장티푸스, 파라티푸스

· 장티푸스, 파라티푸스란?

장티푸스와 파라티푸스는 설사성 질환으로써 음식물로 인해 전염되는 병이다.

해산물을 날 것으로 먹거나 더러운 손으로 음식을 먹을 경우 걸릴 수 있는 병이다.

· 증상

목이 아프고 열이 나며, 두통과 복부불쾌감을 동반하는 증상이 일반 감기와 비슷하다.

그 외에 설사와 발열은 일반 설사성 질환과 같다.

우리가 필리핀에서 지켜야 할 것.

1. 우리가 지내는 곳의 규칙을 지킨다.
2. 식사시간을 꼭 지킨다.
3. 음주, 흡연시 정해진 규칙에 따른다.
4. 노출은 심하지 않게 한다.
5. 전자제품은 이동시 사용하지 않는다.(도난 목표물이 될 가능성이 높고, 여러모로 안 좋다)
6. 일요일은 자유 외출이 가능하다.
7. 약속시간은 무조건 지킨다.
8. 밤에는 외출금지(늦은 시간에 돌아다니는 것 또한)
9. 언어순환, 욕하지 말자. 외국에서까지 한국말을 더럽히지 말자.
10. 파트너를 챙기자.

상현T

(인지★범수, 아롬★새한, 수지★주호, 상민★효원, 윤해★청, 의찬★현무, 민성★민수)

은혜T

(중화★다빈, 다모★예솔, 은비★강토, 경관★주훈, 다운★두리, 건희★드림, 철수★녹두)

필리핀 깔리카산 학교 내부 규정.

● 학교생활

주의사항

- 신발을 벗어서 단정하게 밖에 정리하고, 실내에서는 슬리퍼를 신어주세요.
- 실내에서는 조용하게 이동하고, 문을 살짝 닫아주세요.
- 방을 떠날 때 모든 전등과 선풍기를 꺼주세요.
- 샤워는 간단하게 하고 이를 닦을 때 물을 아끼기 위해 수도꼭지를 잠가주세요.
- 평일 기상시간은 오전 6시입니다.
- 평일 입소시간은 저녁 5시 50분이고, 취침시간은 9시 30분입니다.
5시 50분까지 캠퍼스로 돌아와야 한다. : 벌칙 - 10분 늦을 때마다 10배 1회
* 교사 인솔하에 저녁 묵학전에 야외에서 운동 등을 할 수는 있다
- 무단으로 외출을 할 경우 강한 벌칙을 준다.
1회 : 2주간 외출 금지 + 40시간의 내부 노작(오전 영어수업은 들어야 하고, 그 외 시간은 활용가능, 매일 4시간씩, 일요일 하루 쉬 수 있는 분량) + 용돈 금지
2회 : 무단 외출 2회 이상 발생 시 귀국 조치할 수 있다

● 외출 시

주의사항

-외출 할 때, 들어올 때 출입일지를 적어주세요. 저녁식사 시간은 6시입니다.

-학교를 나갈 때에는 항상 허락을 받으시고, 되도록이면 혼자 나가지 마세요.

-주말은 청소 후 9시 30분부터 외출이 가능합니다.

-안전관련: 차를 탈 때 손과 머리를 밖으로 내밀지 말고, 지프니 위에 타지 마세요.

● 전화 및 프린터 사용 (기타 학교용품)

주의사항

-학교 전화를 사용하기 위해 허락을 받으세요. (그렇지 않은 경우에는 개인 카드를 사용해 주세요.)

-모든 통화내역을 전화사용일지에 기록해 주세요. (개인카드를 사용한 경우 제외)

-개인적인 용도로 프린터를 사용할 때 한 장당 2페소. 모든 프린터내역을 프린터사용일지에 기록해 주세요.

● 수업

주의사항

-모든 수업과 모임, 여행에 참석하세요. 지각하였을 때는 구성원들에 의해 결정되었던 벌칙을 받을 수도 있습니다.

-수업과 모든 활동에 참여하는 동안 공손한 태도를 취해주세요.

● 기타

주의사항

-학교 안과 밖에서 불합식품/불합음료를 먹는 것은 허락되지 않습니다.

-TV는 영화상영시간과 교육적인 목적으로 이용 될 때만 사용 가능합니다. 자유로운 TV시청은 주말에만 가능합니다. 잦은 TV시청은 학생에 대한 학생들의 집중력과 다른 사람들과의 의사소통을 방해합니다.

-나쁜 단어의 사용을 권장하지 않습니다.

-세탁기 사용 일자는 다음과 같습니다.

남학생: 월요일, 목요일

여학생: 화요일, 금요일

선생님: 수요일, 토요일

학교 지침 및 규정

1. 우리의 생활공간 안으로 모기가 들어오는 것을 막기 위해 바깥에 옷을 걸어두는 것을 권장합니다.(특히 젖은 옷일 경우) 모기는 습한 장소를 좋아하기 때문입니다.
2. 난간이나 대나무위에 옷을 걸어두는 것을 금지합니다. 젖은 대나무는 재미와 다른 벌레들을 끌어들이기 때 문입니다.
3. 화재는 많은 장소에서 흔히 일어납니다. 우리 학교건물에 사용된 재료들은 불에 아주 민감합니다. 방 안에서 라이터, 진기모기 장을 사용하지 않습니다.
4. 대나무 울타리 위에서 놀지 않습니다. 이 행동은 매우 위험합니다.
5. 흡연과 음주는 허락되지 않습니다. 누구든지 한번이라도 적발될 시 징계를 받을 것 입니다.

	1회 적발시	2번 적발시	3번적발시
적 발 시	1주일 홈스테이 + 노작 이후	2주일 홈스테이 + 노작 이후	한국으로 돌아갈 수 있음.
	1주일 외출금지 / 용돈금지	2주일 외출금지 / 용돈금지 / 벌금	
	부정기적으로 지속적인 니코틴 검사 적용		
고 백 시	1. 벌칙은 전혀 없다 / 2. 해당 사실을 부모와 함께 사는 아이들에게 모두 알린다. /		
	3. 고백한 아이는 교사회외에서 관리하고, 교사회는 그 아이에게 적합한 진단과 치방을 실행한다.		
	부정기적으로 지속적인 니코틴 검사 적용		

6. 학교를 여러분의 집처럼 다루어 주세요. 우리가 학교를 돌보는 것을 돕습니다. 주위에 있는 모든 것들에 대해 책임감을 가집니다. 책임이 불분명한 손상은 그 사람이 책임을 져야하고, 책임이 불분명한 손상은 모두가 책임을 분담하여 돈을 나누어 내거나 대체할 다른 물건을 가져다 놓아야 합니다.
7. 자신의 물건 분실을 피하기 위해 방을 나올 때 문을 잠겨주세요. 자기 물건을 자기가 책임을 져야 합니다.
8. 전기를 아끼기 위해 사용하지 않는 전등은 꺼주세요.
9. 예민한 피부를 무는 개미와 벌레를 피하기 위해서는 머물렀던 자리를 더럽게 해두면 안됩니다.
10. 사용한 물건들을 제자리에 가져다 두세요. (스포츠통품, 책, 등...)
11. 반달리즘(Vandalism-다른 문화나 종교, 예술 등에 대한 무지로 그것들을 파괴하는 행위)은 엄격하게 금지됩니다. 이를 어길시 400페소의 벌금이 부과됩니다.
12. 간식과 음식은 식당에서만 드세요. 방에서 음식을 먹는 것은 벌레와 개미들을 불러들입니다.
13. 학생들은 깨끗한 걸레를 이용해 자신의 방을 청소해야 합니다.
14. 비상연락망
 학교 035-423-8128
 RV Ssam 09176035738
 Mavej Ssam 09285522827
 NaRdgin Ssam 09206659575
 Allan Ssam 09234769213
 DoRothea Ssam 09263580446
15. 다른 사람들에게 친절하게 대해주세요. 폭력적인 행동이나 언어를 쓰다가 적발된 사람은 징계처분을 받을 수 있습니다.
16. 다른 사람을 대하는 가장 좋은 방법은 존중입니다.
17. 의미있는 여행을 만드는 가장 좋은 방법은 책임감을 갖는 것입니다.
18. 여행을 즐기는 가장 좋은 방법은 열린 마음자세를 갖는 것입니다.
19. 여행의 자신만의 키워드를 가지세요. 자기만의 배움만을 위해, 단지 사진 찍기 식이 아니라 가슴으로 느끼며 행동하세요.

식당 규칙

주의사항

1. 기본적인 예의를 지켜주세요. "Please", "Thank you"
2. 식당에 들어올 때 슬리퍼를 벗어주세요.
3. 식당 안에서는 청결을 유지해 주세요. 잔반은 준비된 잔반통에 버려주세요. 음식물 쓰레기와 일반 쓰레기를 구분해 주세요.
4. 주방에 들어오지 마세요. 주방은 학생들에게는 출입금지 구역입니다.
5. 식사 전후로 테이블과 의자를 정리해주세요.
6. 테이블과 의자를 끌지 마세요.
7. 식사시간은 다음과 같습니다.
아침: 7:20~8:00 am(평일), 8:00~8:30 am(주말)
점심: 12:00~1:00 pm
저녁: 6:00~6:40 pm
8. 채소를 먹는 것은 건강을 위한 기본적인 것입니다. 채소는 중요한 음식입니다.
모두가 매 식사마다 먹기를 권장합니다.
9. 학교 안과 밖에서 불량식품/불량음료를 먹는 것을 금지합니다.
10. 음식을 받을 때 배식대 앞에서 줄을 서주세요.
11. 식사시간을 넘기면 식사를 하실 수 없습니다. 배식시간은 20분입니다.
12. 식사 후 개수대에서 사용한 접시, 컵, 젓가락, 손가락을 씻어주세요.
13. 식사 후 지정된 장소로 청소해 주세요. (바닥 쓸고 걸레질, 테이블 닦기, 테이블과 의자 정리)
14. 에너지를 아끼기 위해 사용 후 전등을 꺼주세요.
15. 학생 한명 당 1주일에 후지를 하나씩 받을 수 있습니다. 그 이외의 사용은 개인적으로 돈을 지불하여야 합니다.
16. 사용 후 수도꼭지를 잠가 주세요.
17. 자신이 마땅히 해야 할 식당당번을 지켜주세요.
18. 음식을 남기거나 버리지 마세요.
19. 음식을 가져가거나 남은 음식을 더 먹을 때 항상 허락을 받아주세요.

● 불쾌한 행동

1. 흡연, 음주
 2. 주먹다짐
 3. 무단 외출
 4. 출입일지에 적힌 곳과 다른 곳에 가는 것
 5. 지프니 요금을 내지 않는 것
 6. 기타...
- (학생들이 위의 행동들을 하였을 경우 한국을 돌아가는 치분이 내려질 수 있다.)

● 벌금

1. 학교기물 파손: 돈을 지불하거나 다른 것으로 대체
2. 전기사용: 두 번 적발 시 400페소
3. 지가: 1분당 5페소
4. 잉글리시 존에서 한국어 사용: 한 단어당 5페소

5. 반달리듬: 400페소

6. 흡연, 음주: 2000페소 이상

7. 기타...

중요한 일을 제외하고 노트북 사용을 권장하지 않습니다.

팔리카산을 제외한 곳에서의 규칙.

후반부 4주에 일어나는 흡연/음주는

흡연고백시: 두마게티센터 규칙과 같다

음주고백시: 1회- 1000peso(현지용돈+부족할시자기용돈)

2회- 2000peso(현지용돈+부족할시자기용돈)

3회- 집으로 갈 수 있음

적발/고발시: 두마게티센터 규칙에 준함

1회: 노작 80시간(프로그램참여불가)-현지에서 교사가 부가

2회: 노작 160시간(프로그램참여불가)-현지에서 교사가 부가

3회: 집으로 갈 수 있음

기존 시간을 귀국 전에 해결하지 못하면 귀국 후에도 계속 채워야 하며, 방학시점까지 시간을 채우지 못하면 방학 중이라도 마무리해야 함(노작의 형태나 일정은 교사가 정한 바에 의함). 개학전까지 정해진 노작을 수행하지 못하면 입교 불가.

선배들이 들려주는 필리핀 이야기.

준비물 Tip.

전자사전, 코드 변환기(220v인데 돼지코 말고), 시러스 or 플러스 카드, 고추장, 물안경 등 이런거..

가기 전 준비해야 할 것

1. 방문할 단체에 대한 사전지식 공부
2. 간단하게 생활 영어회화, 따갈로그 회화 공부
3. 필리핀에 대한 기초 상식 공부
4. 공연준비
5. 수영 배우기 (죽기 싫으면)
6. 모기약, 바퀴벌레 퇴치약(신기패) 필수
7. 생활 수칙 구체적으로 확실히 정하기
8. 마닐라 공항 이용료(500페소) 준비 - 공항 내에서의 식비
9. 화물로 불리는 가방에 귀중품 넣지 않기
10. 기내에 액체용품 들고 타지 않기
11. 영상 촬영을 위한 캠코더, 테이프 충분히 준비
12. 이동하는 경우가 많으므로 짐 최대한 줄이기
13. 환전 할 때는 페소보다 달러가 유리함
14. 입을 책 몇 권 가져가기
15. 2개월 동안 미용실 치과 등 이용이 어렵기 때문에 가기 전 준비하고 가기

주의해야 할 것.

1. 밤늦게 돌아다니지 않기(필리핀은 총기소지 가능)
2. 댕기열 모기 조심
3. NGO단체 배려하기(에어컨 사용하지 않기)
4. 프로그램 적극적으로 참여하기(사전 준비가 절대적으로 필요)
5. 단체 방문 후 자세한 기록 필수
6. 힘들어도 영어로 말하도록 노력하기
7. 동전 지갑과 잔돈 필요
8. 택시 이용 시 미터기 확인
9. SM 자체 필요 (민다나오에서도 살 것이 아주 많음)
10. 용돈 관리(SM가는 길에 귀중품 조심)
11. 바닷가 안전사고 주의
12. 과일을 한국으로 가져오고 싶은 경우, 씨와 껍질을 발라낸 후 가져와야 함

쇼핑 Tip.

1. 필리핀에는 우리나라에 없는 옷들도 정말 많다고 한다. 가장 필수품으로 사올 것이 100페소짜리 편안한 바지이다. 단 필리핀 사람 체형이라서 그런지 우리가 입기에는 조금 부담될 정도로 작다.
2. 다쓰마에서 돈을 많이 쓰지마라 특히 sm몰!

선배들이 추천하는 음식들.

Red Ribbon(케이크 전문점)의 초코롤과 까르보나라, 각종과자, 망고, 두른, 카오테큐(트리하우스의 로사 엄마가 해주시는 것) 카마테 큐, 바나나 큐, 판싯 칸톤(엑스트라 스파이스), 시니강, 렌첸, 레드홀스, 산미겔, 나초, 외플(와플타임), 마리아피자(네그로스), 발룻, 각 지방마다 다른 바나나튀김, 부코 파이, 구아바 파이, 과일 Swooper의 우베 아이스크림, 할로할 감자튀김 현지음식, 초코렛, 각종 셰이크, 밥은 갈리 밥(밥 리필 가능), 판싯, 난조넨스, KFC(메뉴가 달라), 패스트푸드점에 다양한 음식, 우베 어찌고는 다 맛있어, 골디락스의 브러우니, 길거리에서 파는 파인애플, 그린 망고, 풋 망고, 여러 가지 길거리 음식(튀김 같은 우리나라에 파는 건 되도록 먹지 말고), 닭 꼬치, 두리안(조금 먹으면 이상한데, 많이 먹으면 맛있어 그리고 신기한 맛이 나)

파파야, 바나나, 설탕식빵, 빵 종류 다, 초코브라우니, 마일로, 닭 밥, 팜공

그냥 다 먹어봐! 맛있어도 맛있어도 다 먹어봐~!

가서 꼭 해 봐야 할 것.

지푸니 위에 탑승(샘 없을 때, 이거 엄청 위험해 근데 재밌어), 스노클링(이거 절대 안한다고 하지만, 이거 안하면 진짜 후회한다.), 바다가 빠짐없이 즐기, 수영 못해도 물놀이 꼭 해!(투브라도 가지고 가셔라도 놀아), 우베마와 부코 다 먹기, 까미귀 섬에 파스텔 먹어야해, 손으로 닭고기 먹기, 봉하오의 6시에 하는 새벽 장, 그냥 다 열심히 즐겨, 다 먹어보고(맛있든 맛없든) 돈 아끼지 말고(그렇다고 너무 막 쓰지도 말고) 부끄 부끄 절대 No, 하늘 많이 보기 풍경 장이야, 경험 하는 게 남는 거야.

나머지 이것 저것.

수업 빠지지만, 육하지만, 리프라자에서 선물 많이 사지마.

우리 함께 불러요.

Bahay kubo kahit munti Ang halaman doon ay sari-sari
바하이 구보 까헛 문-티 앙 할라만 도온 아이 사리-사리

Singkamas at talong, sigarilyas at mani, sitaw bawat patani.
싱까마스 앓 팔롱 시가릴리야스 앓 마니 시따오 바따오 빠따니

Kundol, patola, upo j̄t kabasa,
꾼돌 빠톨라 오벳 깔라바짜

At saka mayron pa labanos, Mustasa,
앓 짜까 마이런 빠 라바노스 무스따짜

Sibuyas, kamatis, bawang at luya.
시부야스 깔마띠스 바왕 앓 루야

Sa paligid nito ay maraming linya
짜 발리깃 니토 아이 마라밍 릿아

노랫말

작은 움막집에 여러 가지 채소들
가지, 땅콩, 여러 가지 콩들
넝쿨박, 수세미와 늪은 단호박
또 무, 상추, 양파 토마토, 마늘, 생강 보이는 곳마다 가득 차 있네

memo